

A arte que Jaraguá desconhece.

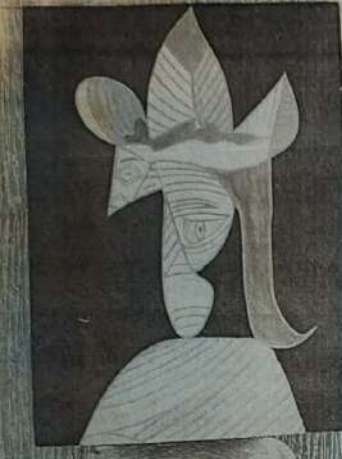

Obra do Artista Plástico José Luiz Rosa Carrasco (Bolívia)

A arte esta ligada intimamente no nosso dia-dia, consciente ou inconscientemente temos contato com ela das mais diferenciadas formas porem, muitas vezes ela nos passa despercebida, devido a falta de curiosidade de analisarmos e definirmos a arte em seu contexto geral.

Página 04

Secretaria da Agricultura



Um dos belos trabalhos de Jardinagem e paisagismo que a Secretaria de Agricultura e Meio ambiente vem desempenhando.

A Secretaria Municipal de Agricultura e Meio Ambiente, como todas as Secretarias da administração Municipal, enfrentam uma problemática seria de ordem financeira. Os recursos são poucos, dentro destes poucos recursos, as atividades que a Secretaria vem desempenhando são consideradas de forma positiva.

Página 02

Fim da Exploração do Trabalho Infantil em Jaraguá.



Inauguração do PETI (Programa de Erradicação do Trabalho Infantil), com presença do Atual Prefeito, 1ª Dama e Prefeita Eleita. A atual Administração tem sido voltada, especialmente, para o setor social, pois além dos diversos trabalhos já desenvolvidos através da Fundação Municipal Grace Machado, os quais já são de conhecimento da população jaraguense, foi implantado, em agosto, em Jaraguá, o Programa de Erradicação do Trabalho Infantil (PETI), que é um dos macro-objetivos do atual Governo. PAG. 05

Luzes do Natal



O Jornal O Regional Lança a Promoção "Luzes do Natal"

Página 07

O Regional Apresenta:

A Garota Destaque



Vanessa Moreira Vasconcelos

Página 08

POLÍTICA
Banco do povo concede créditos a pequenos empreendedores
Decretada prisão de dois suspeitos de assassinato
Página - 02

POLÍTICA/SAÚDE
Lei de responsabilidade fiscal motiva Jaraguá a conter gastos
Rubéola
Espaço Jurídico
Página - 03

ESPORTE/DIVERSOS
8ª Taça Libertadores de Jaraguá
Polêmica da Corporação Musical Santa Cecília
Bruno & Breno
Página - 06

VARIÉDADES
Espaço Literário
Passatempo
Convite a Jaraguá
Código Z - Fashion
Página - 07

INTERESSANTES
Horóscopo
Espaço Culinário
Leia a Bíblia
A Garota Destaque
Página - 08

SECRETARIA DA AGRICULTURA Banco do Povo Concede Creditos a Pequenos Empreendedores



A Secretaria Municipal de Agricultura e Meio Ambiente, como todas as Secretarias da administração Municipal, enfrentam uma problemática seria de ordem financeira. Os recursos são poucos, dentro destes poucos recursos, as atividades que a Secretaria vem desempenhando são consideradas de forma positiva. A preocupação com o meio ambiente é uma constante para a Secretaria. Dentro das ações ambientais adotadas por ela, inclui-se a recuperação das matas silvares, de pequenos correios que formam as nascentes do Rio Pari e Rio das Almas. As mudas para o reflorestamento são oriundas de viveiro que a prefeitura mantém na cidade.

Através de análises da Secretaria de Meio Ambiente, constatou-se que as matas silvares estavam totalmente devastadas, pois nestes locais tratase de fazendas que na sua totalidade constituem-se em cinco, que a Secretaria detectou como sendo um risco para os dois rios importantes da região.

Esta gestão da Secretaria de Agricultura e Meio Ambiente, norteou uma outra atividade, talvez uma das mais importantes, pois tratase da conscientização da geração que mais



sofre com a devastação do meio ambiente que são as crianças.

No sentido de

consentir as crianças para a importância da preservação do meio ambiente, a Secretaria criou um projeto denominado Projeto Rio da Prata, onde sua finalidade era mostrar as crianças a dimensão da degradação do meio ambiente e os sérios problemas que esta degradação poderia causar em dias futuros. O projeto contou com a participação de alunos de várias escolas, tanto públicas como privadas.

No tocante ao atendimento ao pequeno produtor a

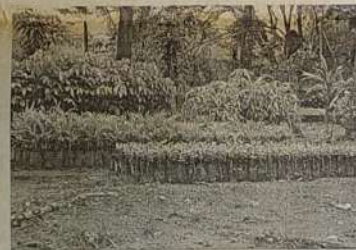

Secretaria tem desempenhado, dentro de suas limitações, várias ações, ressaltando que uma das principais ações esta ligada a organização dos produtores rurais, pois é meta da Secretaria organizar os produtores em forma de associações para que os mesmos possam de forma direcionada e organizada reivindicar melhorias para as demandas que envolvem a vida rural. Dentro desta filosofia de trabalho, já estão organizadas seis

Associações, Vila Aparecida e Alvelândia. Todas estas associações já estão recebendo incentivos da Secretaria através de verbas do Governo Federal. Este ano as referidas associações irão realizar plantios de lavouras comunitárias. As verbas são oriundas do PRONARF (Programa Nacional de Renda Familiar), esta mesma verba viabilizou a compra de maquinários que atendem os pequenos produtores rurais. Estes equipamentos

são administrados por um conselho onde a Prefeitura Municipal de Jaraguá através da Secretaria de Agricultura e Meio Ambiente preside o mesmo. Dentre estes equipamentos os produtores rurais dispõem de tratores para a preparação do solo.

A jardinagem e paisagismo da cidade de Jaraguá é um dos pontos que enfatiza o trabalho da Secretaria de Agricultura e Meio Ambiente. Apesar de não ser de sua responsabilidade, a Secretaria de Agricultura e Meio Ambiente vem coordenando esse trabalho com grande ênfase tendo a parceria de Secretaria de Desenvolvimento urbano que tem dado seu apoio para a concretização desse trabalho tão necessário para o embelezamento e bem estar de nossa cidade.

O Banco do Povo, é um programa criado pelo Governo Estadual, com a finalidade de oportunizar créditos a Pequenos Empreendedores de baixa renda, que tenham habilidades e experiência de trabalho e que querem iniciar ou ampliar o seu negócio. Trata-se de um amplo projeto social de resgate da independência financeira dos cidadãos Goianos. Onde através de suas próprias habilidades os mesmos estarão diminuindo o desemprego e promovendo em cada município o desenvolvimento. A meta do Governo Estadual era implantar em 144 municípios o programa, apoiando assim 18.000 micro unidades produtivas que representa a geração de 50 mil empregos.

O programa é implantado em cada município com a participação conjunta do Governo do Estado, da Prefeitura Municipal e da Sociedade Civil Organizada. O município fica responsável dentro dos critérios de implantação do programa, pela criação de uma ONG (Organização não Governamental) para gerenciar as atividades do programa, além de disponibilizar as instalações prediais, móveis e equipamentos necessários ao funcionamento das atividades assumindo assim, despesas com a manutenção do programa e disponibilizando

quadro de pessoal compatível com o perfil do programa.

Para cada município é destinado uma verba de



R\$ 50.000,00 chegando até R\$ 150.000,00 isto de acordo com o índice de população de baixa renda do município. O valor financiável varia de R\$ 300,00 a R\$ 1.500,00, com juros de 1,5% (um e meio por cento) ao mês, onde os interessados poderão financiar máquinas, equipamentos, móveis e utensílios, novos e usados, para a produção de matéria prima. Outros itens não se enquadram no programa. O pagamento varia de acordo com a avaliação final do comitê de crédito e com a finalidade do funcionamento, respeitando, com tudo, o prazo máximo. Investimento de qualquer natureza, o prazo para pagamento é de seis meses incluindo a carencia de até dois meses; investimento com matéria prima, o prazo é de seis meses sem carencia e o financiamento misto (investimento mais matéria-prima) é de até seis meses com um mês de carencia.

Em Jaraguá, o Banco do Povo foi implantado em julho deste ano, tendo as suas atividades

iniciadas no mês de setembro por ocasião da instalação física. Para terem ficado pronta nesta data. Para o município foi

destinado R\$ 150.000,00 dividido em três etapas. Destes R\$ 150.000,00 Jaraguá já aplicou R\$ 40.000,00 em financiamento superando assim, a primeira etapa.

Segundo o coordenador executivo do Banco do Povo de Jaraguá Luiz Gonzaga de Negreiros, dos 33 créditos já concedidos a grande maioria implica na aquisição de máquinas, sendo que em determinados casos o programa financia parte do equipamento já que estas aquisições demandam valores que superam o máximo determinado pelo programa. Luiz Gonzaga lembrou ainda que em virtude da primeira etapa ter se encerrado já foi solicitado ao Governo Estadual a segunda etapa. Luiz Gonzaga aproveitou o ensejo para comemorar a população que se engajou neste programa propagando e especialmente aquele pequeno profissional que não teve condições ainda de montar seu empreendimento, que visite o Banco do Povo em Jaraguá.

Decretada prisão provisória de duas pessoas, suspeitas das mortes de três jovens na BR 143

O crime ocorrido no último dia 12/11, que vitimou três jovens, deixando um ferido, começa a ser desvendado. O inquérito está sendo presidido pela Delegada de Polícia Dr. Ana Maria Vilalba Faria da delegacia da cidade de Petrolina - GO, que ouviu o sobrevivente e a partir de então começou a montar o quebra-cabeças.

O sobrevivente

relatou como ocorreu os crimes, citando detalhes das vestes e do veículo que conduzia os assassinos, no caso uma moto vermelha CG 125. A partir destes dados e através de outras fontes a delegada chegou a dois elementos, que para não comprometer as investigações os nomes devem ficar sobre sigilo.

A prisão dos dois suspeitos já está decretada. A polícia

trabalha com suspeita de que os mesmos autores dos disparos de arma de fogo na praça do coreto possivelmente sejam os autores dos crimes.

A delegada Ana Maria acredita que o inquérito, não demorará muito para ser concluído, pois os elementos necessários para a conclusão já estão em mãos.

Espaço Jurídico

Gostaria de saber que atitude deve tomar uma professora de séries iniciais ao constatar que um de seus alunos foi vítima de maus tratos por parte dos próprios pais? Que tipo de punição será aplicada a esses pais?

Eli Moreira Damasceno.

Conforme a Lei nº 8.069 de 13 de julho de 1990 "Estatuto da Criança e do Adolescente", e dever de todos velar pela dignidade da criança e do adolescente, pondo-os a salvo de qualquer tratamento desumano ou violento, principalmente no caso de professores ou responsáveis por estabelecimentos de atenção a saúde e de Ensino Fundamental, pré-escola, que tem o dever de comunicar a autoridade competente os casos de que tenha conhecimento, envolvendo suspeita ou confirmação de maus-tratos contra criança ou adolescente.

Em relação a punição a esses pais ou responsáveis, diz o art. 130 dos Estatutos citados:

"Art. 130 Verifique a hipótese de maus-tratos, opressão ou abuso sexual impostos pelos pais ou responsável, a Autoridade Judiciária poderá determinar, como medida cautelar, o afastamento do agressor da moradia comum."

2) Gostaria de saber quais as responsabilidades que um rapaz de 18 anos de idade deveria assumir por Ter namorado com uma mulher 22 anos mais velha e a mesma ficou grávida? M.L.C.

A capacidade civil e a aptidão da pessoa exercer direitos e assumir obrigações, são relativamente incapazes os menores entre 16 e 21 anos,

(art. 6º do Código Civil Brasileiro).

Neste caso, o rapaz de 18 anos deve ser assistido pelos pais ou responsáveis que se coloca ao lado do menor, auxiliando-o na prática do ato jurídico e integrando-lhe a capacidade.

As responsabilidades que este rapaz deveria Ter, e a responsabilidade de um pai para como o filho, que deve ser reconhecida a qualquer tempo, quer seja havido dentro ou fora do casamento, independentemente do estado civil de quem os reconhece.

•Gostaria de saber sobre a aposentadoria de professores, no meu caso tenho 21 anos de trabalho, contratada em abril de 1979 pela Prefeitura Municipal, nunca tirei Licença-Premia e tenho 39 anos de idade hoje. Quando sair minha aposentadoria? S.M.A.C.

A princípio, de acordo com o art. 202, inciso III, da Constituição Federal, a aposentadoria da professora e de 25 anos de efetivo exercício de função de magisterio.

Em relação a Licença-Premia, voce tem o direito de tirar, pois, hoje não é mais contada em dobro para efeito de contagem de tempo de serviço. Sendo assim, voce ainda precisa trabalhar mais quatro anos para completar os 25 anos de exercício de magisterio, ficando sujeita a regra de transição da Emenda Constitucional nº 20/1998, devido a idade que a partir do ano de 1998, e acrescentado 20% ao tempo que faltaria para voce se aposentar.

Maridelma de Carvalho Pinto
ADVOGADA -
OAB-GONº 18.238

Lei de Responsabilidade Fiscal, motiva Prefeitura de Jaraguá conter gastos

A Lei de Responsabilidade Fiscal esta gerando uma verdadeira turbulência em todas as prefeituras do País. Sancionada pelo Presidente da Republica em maio deste ano e regulamentada pelo Congresso Nacional em outubro, a Lei, vem introduzir nas administrações, regramentos na aplicação dos recursos públicos. A referida lei, regulamenta o artigo 163 da Constituição Federal, e se define como sendo uma lei que estabelece as formas orientadoras das finanças publicas no país, objetivando aprimorar a

responsabilidade na gestão fiscal dos recursos públicos, por meio de ações planejadas e transparentes que possibilite prevenir riscos e corrigir desvios capazes de afetar o equilíbrio das contas publicas. Estão sujeitos a Lei de Responsabilidade Fiscal, os poderes: Executivo, Legislativo, Tribunais de Conta e Judiciário bem como o Ministério Publico e os órgãos da administração direta, fundos, autarquias, fundações e empresas estatais subordinadas ao Governo.

A lei é severa e

prever punições aos administradores que repassarem dívidas para gestões subsequentes, desta forma a grande maioria dos órgãos cuja a lei abrange, estão agindo de forma cautelosa no sentido de não gerarem dívidas que não consigam pagar ate o termino de suas gestões.

Em Jaraguá, a lei gerou varias ações administrativas, como redução de jornada de trabalho do funcionalismo publico, suspensões de contratos de prestação de serviços, como também demissões de funcionários que ate o momento somam 39 demitidos

Segundo o Secretario de Administração Iranir Trindade, as medidas tomadas pela Prefeitura Municipal foram positivas, porem e necessário enxugar de forma mais abrangente a folha de pagamento da prefeitura, pois só os gastos com funcionários comissionados somam R\$ 90.000,00 (noventa mil reais). Iranir finalizou dizendo que, a Prefeitura Municipal de Jaraguá precisa avançar no tocante as demissões, pois só assim haverá uma melhor contenção de gastos.

Agência Rural Promove Cursos aos Produtores Rurais

A Agência Rural, resultante de uma fusão de varias outras entidades que prestavam apoio aos pequenos produtores rurais, vem intensificando suas atividades de atendimento ao pequeno produtor rural. Dentre as suas diretrizes trabalho, a agencia oferece suporte técnico para todo pequeno e médio produtor.

Na consecução deste objetivo, Agencia Rural esta oferecendo aos produtores dois cursos: processamento de leite e bovinicultura. O curso de processamento de leite, tem como objetivos dar noções sobre o processamento de leite e seus derivados, utilizando técnicas de industrialização rural, para que o pequeno produtor tenha uma melhor renda, resultante da industrialização do leite que, quase na sua totalidade e vendido de forma inatura.

Os produtores receberão técnicas de higienização do leite, como também fabricar queijos e doces onde serão mostradas os processos de industrialização de queijos: mussarela, ricota, queijo catupiri, requeijão cremoso, queijo frescal, queijo primavera Lell, queijo de Minas padronizado, coalhada siria, iogurte

caseiro, doce de leite cremoso, doce de leite seco, doce de leite condensado caseiro, leite condensado cru, maionese de leite alem do refresco de soro. O curso esta sendo ministrado nas comunidades: Santo Antônio e São Januário tendo uma semana de duração para cada localidade, o curso esta programado para ter inicio esta semana.

- Rubéola -

É uma doença causada por um vírus transmitido de pessoa a pessoa através da via respiratória (tosse, espirro, etc.)

Após 2 a 3 semanas do contato com o vírus, aparecem febre baixa, inchaço no pescoço e, depois, pequenas manchas avermelhadas no tórax, espalhando-se por todo o corpo. Em geral, é uma infecção simples, que desaparece sem tratamento específico. Algumas vezes pode ser tão branda que passa despercebida (50% dos casos).

Se a mulher teve rubéola antes da gestação ou tem a doença após o 6º do mês de gestação, nada aconteceu ao bebê. Mas a rubéola adquirida no 1º ou 2º trimestres, resulta quase inevitavelmente, em problemas sérios para o bebê.

Nos primeiros três meses da gravidez, mais da metade dos casos termina em aborto e 80 a 90% dos que prosseguirem darão origem a crianças com anomalias congênitas como: defeitos oculares e cardíacos, surdez, retardo mental, baixo peso ao nascer, anemia, pneumonia, Baco e fígado grandes.

Quando a doença é adquirida no segundo trimestre de gravidez, cerca de 5 a 20% dos bebês serão anomalias congênitas, especialmente retardo psicomotor e surdez.

O exame de

sangue para a rubéola faz parte da rotina do pré-natal e a confirmação da rubéola na primeira metade da gestação e indicação de aborto terapêutico, o que no Brasil é proibido por lei. A administração do soro (gamaglobulina) pode fazer não surgirem os sintomas na mãe, mas não é totalmente eficaz em impedir a transmissão ao bebê.

Existe vacina eficaz em prevenir a rubéola, que compõe a vacina triplíce viral (rubéola, caxumba e sarampo). Infelizmente, esta vacina não faz parte do calendário oficial de vacinação. A conduta mais adequada seria vacinar todas as crianças e, mais tarde, revacinar todas as mulheres em idade fértil (já que a duração da proteção da vacina é de 4 a 7 anos).

É importante ressaltar que a gravidez deve ser evitada por 3 meses após a vacinação e, em hipótese alguma, deve-se vacinar a grávida.

Ideal mesmo, seria um planejamento para engravidar que se iniciaria ao menos 3 meses antes de parar o anticoncepcional, incluindo a investigação (por exame de sangue) para rubéola e a vacinação caso a mulher já não fosse imune (não tivesse tido ainda a doença), numa espécie de "PRE-NATAL".

A arte que Jaraguá desconhece

A arte esta ligada intimamente no nosso dia-a-dia, consciente ou inconscientemente tem contato com ela das mais diferenciadas formas, muitas vezes ela nos passa despercebida, devido à falta de curiosidade de analisarmos e definirmos a arte em seu contexto geral.

A arte se define, como sendo uma forma de causar prazer e conhecimento em quem as produz ou simplesmente em quem as vê. Todo homem por essência constitui-se, em um artista, se analisarmos a arte em seus aspectos mais amplos.

Existem formas diferenciadas de artes. Algumas pessoas têm o dom de pintar, outras de cantar, outras de criar formas a partir da matéria etc. A arte na sua evolução foi gradativamente se transformando em uma forma de sobrevivência para aqueles que as produzem, isto e perfeitamente compreendido se analisarmos a exemplo o artesanato, que se constitui, em uma atividade caracterizada pela manufatura de objetos para os mais diferenciados fins. O artesanato talvez seja uma das artes mais importantes, pois, o mesmo foi a base ou o início da indústria no mundo em que vivemos, esta afirmação se justifica quando avaliamos o homem primitivo no momento em que o mesmo conseguiu fazer o primeiro machado de pedra, ou a primeira vasilha de barro. Desta forma todos os objetos eram feitos a mão, e foi a única conhecida pelo homem ate dois séculos atrás.

Mesmo com a industrialização, o homem não deixou de produzir manualmente seus objetos, que hoje retrata a cultura de toda uma época.

O artesanato, assim como outras formas de expressão artísticas, representam uma importância cultural que deve ser valorizada e preservada, pois, os mesmos são relatos vivos da evolução do homem.

Atualmente existem movimentos muito intensos em defesa das artes culturais, o artesanato tem recebido inúmeros incentivos, e se aprimora como fonte de cultura e recursos para a promoção do bem estar, tanto individualmente quanto, de ordem familiar, porém, nem todas as regiões dos pais recebe estes incentivos, o que e tipicamente o caso de Jaraguá, cidade que tem um vinculo muito forte com as artes na sua diversificação.

Em Jaraguá e possível se encontrar, uma gama de artistas de conceituado porte: pintores, escultores e artesões, formam um universo cultural rico, que infelizmente a população de Jaraguá desconhece.

Os artistas locais lamentam a falta de incentivo a eles destinados, e entendem que, para a população apreciar uma arte e necessário que elas as conheçam, mas a maioria destes artistas não tem a devida condição de mostrar o trabalho por eles produzidos, o problema e justamente de ordem financeira, pois, além de não terem condições financeira de produzir, os que

produzem não tem condições de Mostrar. Com o objetivo de contrapor esta situação, foi iniciado um movimento para a constituição de uma associação, que tem como diretrizes básicas, desenvolver uma politica socio-cultural direcionada aos artistas locais. A empresaria Márcia Cristina, proprietária dos Artefatos, uma loja que vende material artesanal, a única da cidade, entende a importância da valorização da arte em geral, portanto em sua loja procura desenvolver uma atividade e exposição e comercialização de trabalhos produzidos por diferentes artistas locais, e por ter contatos amplos com vários artistas, Márcia, liderou a constituição desta associação denominada ARTEJA (associação



outras pessoas.

Victoria e paulista, e reside em Jaraguá há cinco anos, e uma profunda conhecedora das artes plásticas, responsáveis pela restauração da via sacra da Igreja Matriz, lamenta a falta de oportunidade dispensada aos artistas locais. Autora de belos quadros, Vitória, não teve ainda a oportunidade de expor seu trabalho para a sociedade Jaraguense. Um dos seus objetivos e fazer com que, a sociedade conheça não somente o seu trabalho, mais sim, todos aqueles produzidos na cidade, por isso vê a necessidade de uma exposição onde, todos os artistas mostrar seu trabalho. Victoria também vê a importância da constituição da associação e acredita que, esta entidade poderá desenvolver um amplo trabalho direcionado aos artistas de Jaraguá.



dos Artesões de Jaraguá), segundo Márcia, a constituição dessa associação, representa um grande passo, rumo a valorização da arte local, pois, através dela, o artista teria condições de expor para que, toda a sociedade coesa o potencial artistico concentrado na cidade. A parte social desenvolvida pela associação seria, oportunizar a estes artistas, a compra de material para a produção de suas atividades, cursos de aperfeiçoamento como também, oficinas onde os mesmos, tivessem a oportunidade de repassar seus conhecimentos a outras pessoas. Este e o sentimento de todos os artistas locais, especialmente de D. Evangelina, conhecida carinhosamente como Doninha, ela e uma das artesãs mais idosas de Jaraguá, com 80 anos, impressiona a todos que a conhecem, pela sua lucidez aodesenvolver seu trabalho artesanal. As rendas produzidas por Doninha encantam a todos que, tenham oportunidade de vê-las, pela criatividade das formas adotadas por ela.

Doninha aprendeu esta arte com sua tia aos dez anos de idade e confessa um dos seus desejos e repassar seu conhecimento para

Dentro das artes plásticas, um outro destaque importante e o José Luiz Rosa Carrasco, conhecido como Boliviano. Um artista nato, seus trabalhos de texturalização de parede deslumbram todos que vêem, as pinturas em telas foi um trabalho iniciado há pouco tempo, mas o mesmo, há muito tempo sentia degelos de realizar este tipo de trabalho, por falta de apoio não vinha realizando. Hoje são poucas telas pintadas que Boliviano já desenvolveu, mas a sua pretensão e aumentar as suas pinturas e também mostrar em uma feira a sua arte.

As couxas de retalhos de Camilo também, e uma representação artistica que Jaraguá ainda não conhece. São varias as formas que Camilo adota em suas couxas de retalhos, a combinação de cores formam uma arte muito bela. Todo o trabalho produzido por Camilo, e exposto e comercializado fora, já que, na cidade a população não conhece este tipo de trabalho. Além das couxas de retalho Camilo fabrica de forma artesanal belos tapetes, tecidos no tear que o mesmo erodo de sua mãe.

A arte de tecer no tear e impressionante, o tear e uma engenhoca manual onde se e possível tecer manualmente: redes, tapetes e vários outros trabalhos. Camilo ressaltou a importância da exposição das atividades artísticas existentes em Jaraguá, pois acredita ser um passo inicial para a valorização de todos aqueles que produzem arte.



Fim da Exploração do Trabalho Infantil em Jaraguá.



A atual Administração tem sido voltada, especialmente, para o setor social, pois além dos diversos trabalhos já desenvolvidos através da Fundação Municipal Grace Machado, os quais já são de conhecimento da população jaraguense, foi implantado em agosto, em Jaraguá, o Programa de Erradicação do Trabalho Infantil (PETI), que é um dos macro-objetivos do atual Governo e uma das metas do Programa Nacional de Direitos Humanos, inserindo-se assim, na política social do País, a tarefa de retirar a criança do trabalho precoce e na maioria das vezes degradante o que não é tarefa só do Governo, devido tornar-se uma preocupação da sociedade brasileira como um todo.

O Programa de Erradicação do Trabalho Infantil destina-se as famílias com filhos na faixa etária de 7 a 14 anos, submetidos a trabalhos caracterizados como insalubres, degradantes, perigosos e penosos. Um dos instrumentos do Programa é a BOLSA CRIANÇA CIDADÁ, concedida às famílias com crianças e adolescentes de 7 a 14 anos que se

comprometem a retirar os menores do trabalho e mantê-los na escola, famílias estas com renda per capita de até 1/2 (meio salário mínimo).

Ao oferecer a Bolsa Criança Cidadá, o Programa objetiva criar condições mínimas para que a famílias possa depender do trabalho da criança e do adolescente.

O Programa busca mais do que o acesso, a permanência e o sucesso escolar da criança e do adolescente. Nesse sentido, incentiva um segundo turno de atividades A JORNADA AMPLIADA, através da qual as unidades escolares ou de apoio, reforçadas com recursos humanos e materiais, asseguram a alimentação, a orientação nos estudos e lazer.

Nesta primeira etapa, somente 22 municípios goianos foram agraciados com o referido programa, incluindo Jaraguá, por atender os requisitos exigidos pela União. Em nosso município, o programa foi implantado em agosto do corrente ano, com sede na Rua Graciema Machado de Freitas, Q. 08 Lote 06 Jardim Aeroporto, com 228 atendimentos, fazendo

parte da Comissão Municipal de Erradicação do Trabalho Infantil os seguintes membros: Eliane Vieira Gonçalves (Coordenadora); Elenice Dionísio F. Vasconcelos (Orientadora Pedagógica); Herly Pires de Moraes Trindade (Assessora Técnica), incluindo, ainda, os seguintes órgãos e entidades, através de seus representantes junto ao PETI: Conselho Municipal dos Direitos da Criança e Adolescente (Dênise Santana de Souza); Conselho Municipal dos Direitos da Criança e do Adolescente (Jovair da Silva Santos); Lucilene Pereira dos Santos (Secretária Municipal da Educação); Genivaldo Braz da Luz (saúde); Benedito Camargo (Educandário Evangélico Betel); Geraldo de Deus Filho (Sindicato dos Trabalhadores Rurais de Jaraguá) e Ana Rosa Modesto Mota (Fundação Cultural Maria Códoba de Freitas).

O Programa funciona em dois turnos: matutino e vespertino, uma vez que as crianças que estudam de manhã frequentam o PETI à tarde (das

13:00 às 17:00 horas) e que estudam à tarde, participem ainda, o programa no período da manhã (das 8:00 às 11:00 horas). Conta com 228 crianças, sendo 138 da zona urbana e 45 da zona rural, ressaltando que o município solicitou para mais 100 (cem) atendimentos, elevando a meta de Jaraguá para 328 atendimentos.

As atividades ministradas são as seguintes: reforço escolar (momento em que as crianças desenvolvem as atividades escolares, com acompanhamento de um pedagogo), aulas de danças típicas da região (catira, forró, etc.) e cultural (balé), além da dança de rua; aulas de violão, teclado, bem como atividades esportivas (com professores da área), tais como Karatê e futebol. São aplicados ainda terapias com o objetivo

filosofia do programa. Torna-se necessário esclarecer ainda, o trabalho de conscientização, valorizando a necessidade do estudo, bem como a integração da criança ou adolescente ao programa, pois é através desta parceria que estes menores advindos de famílias carentes terão as mesmas oportunidades dos outros pertencentes a famílias de médio ou considerável poder aquisitivo.

Esteve em Jaraguá, no dia 08 próximo passado, a madrinha e maior responsável pela implantação do programa em todo o Brasil, especialmente em nosso município, a Deputada Federal Lucia Vânia, que acompanhada de autoridades da área Estadual, fez a entrega às famílias dos cartões da BOLSA CRIANÇA CIDADÁ, que oferece

(pedagogos, psicólogos, dentistas, médicos e outros) para prestar assistência aos menores que tanto necessita da ajuda daqueles que se dispõe a colaborar com os mais necessitados, incluindo a solicitação de todos os gêneros.

Atuam na execução das ações os seguintes professores pertencentes aos quadros de funcionários da Prefeitura Municipal: Maria Helena Pereira, Silva Maria Moreira, Débora Rodrigues, Maria Pereira de Sousa, Elineide Dionísio Farias, Edilúcia Nunes e Maria de Fátima Sousa.

A Prefeitura Municipal, através da Deputada Federal Grace Machado, informa as famílias que possuem filhos na faixa etária de 7 a 14 anos, que se encontram devidamente matriculados e com



de elevar a auto-estima e desinibir a criança através da oratória (contar estórias, fazer questionamentos, debates leitura em alta voz e discussão de assuntos atuais entre os colegas e professores, incluindo-se aí, o teatro e a música), além de trabalhar a expressão corporal (dança) e outros.

O programa se encarrega também da alimentação dos beneficiários, oferecendo café da manhã, lanche, inclusive almoço para os moradores da zona rural.

É necessário ressaltar as atividades artesanais ali desenvolvidas (bordado), croché, macramê, pinturas em tecidos, trabalhos com utilização reciclável e outros relacionados à

a cada beneficiário uma importância mensal em dinheiro, sendo R\$ 40,00 (quarenta reais) para criança ou adolescente que esclareceu sobre a importância do programa, que tem como principal meta a eliminação das piores formas do trabalho infantil.

Os funcionários envolvidos no programa são pertencentes ao quadro da Prefeitura Municipal, que não medi esforços para que esse sonho se concretizasse, a qual arca também com as despesas de aluguel, água, energia e outras, visando complementar o repasse federal, pois sem a parceria seria impossível manter o PETI.

O PETI aguarda ainda, o trabalho voluntário de profissionais

frequência normal nas aulas e ingressados no mercado de trabalho, que procurem o PETI para integrar o menos trabalhador ao programa.

As crianças e adolescentes que se encontram integradas ao Programa, bem como suas famílias são gratas ao Prefeito Municipal Dr. Jovano Vieira Manso, a 1ª Dama e Coordenadora do PETI Eliane Vieira Gonçalves, as autoridades Federal e Estadual, os demais funcionários da administração pública municipal, bem como todos aqueles que direta ou indiretamente contribuíram para que este programa aqui se implantasse.



HORÓSCOPO

♈ Áries:
(21 de Março a 20 de Abril)
A torre, o mago, o mundo: cuidado para não misturar amor e trabalho, pois um deles será prejudicado. Seu jeito de ser fará com que os seus sentimentos sejam levados a sério.

♎ Libra:
(13 de Setembro a 22 de Outubro)
A imperatriz, a roda da fortuna, o julgamento: você tirará o seu amor com muito charme e carisma. Uma nova paixão aparecerá e as chances de felicidade serão imensas.

♉ Touro:
(21 de Abril a 20 de Maio)
O mundo, o julgamento, a morte: o momento será bom para iniciar uma nova relação. Não se isole e nem despenda a ajuda dos amigos. Mudanças positivas nas coisas do coração.

♏ Escorpião:
(23 de Outubro a 22 de Novembro)
A força, o julgamento, a temperança: Você poderá assumir compromissos ou fazer planos para o futuro próximo ou lado de quem ama, pois as vibrações estarão favoráveis.

♊ Gêmeos:
(21 de Janeiro a 20 de Fevereiro)
A papisa, o carro, a roda da fortuna: use a sua intuição para saber se vale a pena se dedicar a pessoa que está a seu lado. Ficar sozinho não é tão ruim quanto você imagina.

♐ Sagitário:
(23 de Novembro a 21 de Dezembro)
A roda da fortuna, a papisa, a imperatriz: Um amor antigo voltará a mexer com seu coração, e promete abalar sua estrutura. Faça apenas o que seu coração mandar.

♋ Câncer:
(21 de Junho a 21 de Julho)
O imperador, a morte, o sol: Procure não sufocar a pessoa amada. Mostre a ela que você está tentando manter harmonia. O mês será perfeito para pensar na estabilidade dos dois.

♑ Capricórnio:
(22 de Dezembro a 18 de Janeiro)
A força, os enamorados, o carro: Os envolvimento afetivos esqueceram o seu coração, mas entre o amor e a liberdade, você não terá dúvida: vai preferir um compromisso sério.

♏ Leão:
(23 de Julho a 22 de Agosto)
O julgamento, o entorpecido, o diabo: O período é favorável para você manter o diálogo com a pessoa amada. A responsabilidade com as suas emoções garante bons momentos a dois.

♒ Aquário:
(21 de Janeiro a 19 de Fevereiro)
O sol, a imperatriz, o mundo: A felicidade estará vibrando intensamente no seu campo astral. Aquela pessoa tão amada e distante deverá chegar e se declarar para você.

♍ Virgem:
(23 de Agosto a 22 de Setembro)
O imperador, a temperança, o mago: Os seus pensamentos ficaram mais claros, e você saberá reconhecer que o que você deseja mesmo é uma relação amorosa, duradoura e definitiva.

♈ Peixes:
(20 de Fevereiro a 20 de Março)
A imperatriz, o mago, o sol: Mostre o quanto a pessoa amada é importante para sua vida. Deixe o seu coração falar dos seus sentimentos e tudo correrá bem na área afetiva.

GULINÁRIO

Pudim de Pão Integral

- Ingredientes:**
- 3 xícaras de açúcar
 - 1 Kg de pão integral velho ou torrada
 - 1 garrafinha de leite de coco
 - 1 garrafinha de água
 - 1 xícara de ameixa seca
 - 1 xícara de uva-passa

Preparo:

Coloque o pão integral de molho no leite de coco e agra. Amasse bem o pão com as mãos para que se obtenha uma massa uniforme, e acrescente o açúcar e a uva-passa. Ponha a ameixa de molho num recipiente com 2 xícaras de água e 2 xícaras de açúcar, e, quando estiver mole, faça uma calda e caramele uma forma. Despeje a mistura em cima da calda de ameixa e leve ao forno para assar. Depois de assado, deixe o pudim esfriar retire-o da forma e sirva-se.



Leia a Bíblia!

Não a nós, SENHOR, não a nós, por andar da tua misericórdia e da tua fidelidade.

2 Por que diriam as nações: onde está o Deus deles?

3 No céu está o nosso Deus; e tudo faz como lhe agrada.

- Prata e ouro são os ídolos deles, obra das mãos de homens.
- Tem boca, e não falam; tem olhos e não vêem;
- Tem ouvidos, e não ouvem; tem nariz, e não cheiram;
- Suas mãos não apalpam; seus pés não andam; som nenhum lhes sai da garganta.
- Tornem-se semelhantes a eles os que os fazem e quantos neles confiam.
- Israel confia no SENHOR, ele é o seu amparo e o seu escudo.
- A casa de Aarão confia no SENHOR: ele é o seu amparo e o seu escudo.
- Confiam no SENHOR os que temem o SENHOR. Ele é o seu amparo e o seu escudo.
- De nós se tem lembrado o SENHOR: ele nos abençoará. Abençoará a casa de Israel, abençoará a casa de Aarão.
- Ele abençoa os que temem o SENHOR, assim pequenos como grandes.
- 14 O SENHOR vos aumente bênçãos mais e mais, sobre vós e sobre vossos filhos.
- Sede benditos do SENHOR, que fez os céus e a terra.
- Os céus são os céus do SENHOR, mas a terra deu-a ele aos filhos dos homens.
- Os mortos não louvam o SENHOR, nem os que descem a região do silêncio.
- Nós, porém, bendiremos o SENHOR desde agora e para sempre. Aleluia!

RESPOSTA DA RIPTOCRUZADA

- 1 - P
- 2 - U
- 3 - L
- 4 - A
- 5 - R
- 6 - I
- 7 - C
- 8 - O
- 9 - N
- 10 - E
- 11 - T
- 12 - G
- 13 - M
- 14 - S
- 15 - D

O Regional Apresenta:
A Garota Destaque

3º ano Científico "A", Diógenes de Castro Ribeiro
Música: Talvez seja Amor (Afonso)
Perfume: Dolce e Gabbana
Gostaria de fazer psicologia mais e o m o a universidade da minha cidade não administra este curso, vou prestar vestibular p/ pedagogia.
O que espera da vida: Não costuma esperar muitas coisas nem da vida nem das pessoas para não sofrer uma grande decepção.



Vanessa Moreira Vasconcelos

Mãe: Terezinha Damasceno Vasconcelos
Pai: Admar Pereira Vasconcelos
Irmãos: Andréia 17 e Danilo 11
Signo : Libra

O REGIONAL
Sua Melhor Opção em Jornal

Classificados "O Regional", sua melhor opção para vender, trocar, comprar e anunciar. Para anunciar nos classificados de "O Regional", basta ligar 0xx 62 326 2164 das 8:00hs às 20:00hs

LOOK WEB TECHNOLOGY

Páginas p/ Internet
Cartões de Visita
Diagramação
Serigrafia
Brindes

62 314 3811

Rua 02 Qd. 04 Lt. 15 Bairro JK Oeste - Anápolis - Goiás
E-mail: look@look.cjb.net Site: www.look.cjb.net