

# O NOVO JARAGUÁ

ORGÃO DE COMUNICAÇÃO COMUNITARIA

ANO III Nº 16

(15 de Janeiro a 15 de Fevereiro)

Cr\$ 1.000

## Aí vem o Carnaval 86

O Carnaval de 1986 está chegando e trazendo na integração do Lions com a Prefeitura, Fundação Grace Machado e a Comunidade uma nova organização visando fortalecer ainda mais as tradições do nosso Carnaval, que vem se firmando de ano para ano.

## Lançamento do Jardim Aeroporto

Composto de 683, lotes residenciais e comerciais a Prefeitura colocará a venda os imóveis. Loteamento do Jardim Aeroporto, de ótimas localizações, em área plana, tendo as melhores condições de se tornar morador de um bairro nobre da cidade.

Página 08

## Santa Bárbara recebe energia elétrica

Dentro da sua ação municipal de dotar os vários povoados, gradativamente, de energia elétrica, o Prefeito Alano de Freitas inaugurou o sistema de Distribuição de Energia da Comunidade de Santa Bárbara, possibilitando aquela localidade condições de modernizar-se e integrar ao atual estágio de desenvolvimento da sociedade brasileira. Página. 08

## Proposta de Santillo

Página 4

## Os 10 anos do Colégio Nossa Senhora de Monte Claro

Página 5

## Alano na Constituinte

Página 4

## O Clube do Laço



Fundado em 1983, o Clube do Laço, constitui numa ação social tradicional dos adeptos do hipismo e criação de animais (cavalos), que visa melhorar o nível de integração dos criadores e a qualidade do rebanho dos municípios. Página 05.

## Canalização do Rio Vermelho

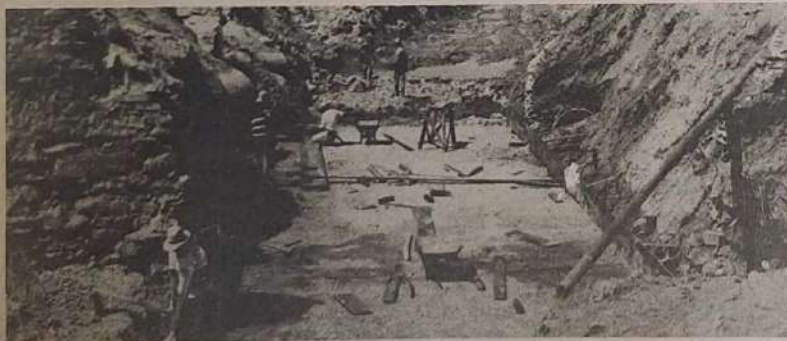

As obras de canalização do Rio Vermelho já se encontram em um estágio adiantado de implantação, devendo ser concluído os trabalhos num prazo de 120 (cento e vinte dias), possibilitando a solução de um pro-

blema social de Jaraguá e agindo preventivamente numa situação que no futuro poderá tornar-se inaceitável para os moradores e o urbanismo da cidade como fonte de poluição. Página 08.

Comarca de Jaraguá — Estado de Goiás  
Cartório do Registro de Imóveis

### Edital de Loteamento

**JOSÉ FRANCISCO PINTO**, Sub-Oficial do Cartório do Registro de Imóveis desta cidade de Jaraguá-GO, Comarca do mesmo nome, na forma da lei, etc.

Faço saber a todos que interessarem possam que pela **PREFEITURA MUNICIPAL DE JARAGUÁ**, através de seu representante legal o Prefeito Eugênio Alano Machado de Freitas, foi requerido o loteamento denominado "Jardim Aeroporto" nesta cidade, de sua propriedade, com a área de 608.571,20 metros quadrados, composto de 20 quadras, totalizando 606 lotes residenciais, 81 lotes comerciais, uma praça com a área de 73.791,67 metros quadrados, 06 estacionamentos, um centro comunitário e escola, no imóvel primitivo denominado Pasto da Chapada nos subúrbios desta cidade, havida conforme transcrição nº 31.269, fls. 153 do livro 3AG do CRI de Jaraguá-GO, plano de loteamento devidamente aprovado pela Prefeitura por Decreto de 26.10.85. E, para que chegue ao conhecimento de todos, lavrou-se o presente Edital, que será publicado na forma da lei.

Dado e passado nesta cidade de Jaraguá, Estado de Goiás, aos treze (13) dias do mês de Janeiro de 1986. Eu, José Francisco Pinto, Sub-Oficial do Cartório do Registro Geral de Imóveis desta Comarca de Jaraguá-GO, que o datilografei, conferi e subscrevi, dou fé e assino.

Jaraguá-GO, 13 de Janeiro de 1986.

**JOSÉ FRANCISCO PINTO**  
Sub-Oficial  
(16-17 e 20-01186)

## EDITORIAL

Ao iniciar mais um ano as perspectivas se renovam, são reacesas as esperanças de que o nosso futuro venha a ser melhor. Isto somente depende do homem! Principalmente se este homem conseguir se harmonizar com o seu meio ambiente e consiga estabelecer uma verdadeira convivência pacífica.

Este ano será fundamentalmente político, ano em que se completará a restauração democrática ainda maior do nosso país. Jaraguá viverá este clima, e quando tocamos neste assunto é para solicitar aos jaraguenses que acima das paixões, prevaleçam o bom senso, a sua capacidade de valorização do próprio ser humano.

Esperamos que Jaraguá mantenha o ritmo de crescimento dos últimos anos, possibilitando mais progresso, mais paz, mais saúde. Desta forma os jaraguenses são convidados a refletir sobre suas próprias possibilidades e sobre o apoio aos seus filhos, concedendo-lhes o valor e reconhecimento necessários. Olha que temos muita gente trabalhando e buscando novos horizontes para a querida terra!

Que 1986, se converta no crescimento espiritual e material da nossa comunidade, reestabelecendo-se as mais belas tradições dentro de um mar de inovações e progresso.



**GRANELEIRO** - As obras de construção do Novo Graneleiro, já estão com grande parte de suas edificações estruturadas, resolve-se com isso um antigo problema.

a questão da falta de espaço para armazenamento de safra, pois com próprias declarações da CASEGO, de há muito o seu espaço tem sido insuficiente.



**PONTÉ SOBRE O RIO PARI** - Concluiu-se recentemente a construção da nova ponte sobre o Rio Pari, atendendo-se com isso a

uma reivindicação dos moradores daquela região. Viabilizando o escoamento da produção rural.

## EXPEDIENTE

Esta é uma publicação Comunitária da cidade de Jaraguá.

## CONSELHO EDITORIAL

Levino Dias

Eleusa Aparecida Silva

Alcione Gomes de Bessa

Maria Helena Romanchelli

Sebastião Hélcio P. Alves

EDIÇÃO: Levino Dias

REDAÇÃO: Eleusa Aparecida Silva

Diagramação: Eurípedes Galvão

(DIDI)

Correspondência para: Fundação

Grace Machado

Endereço: Rua 10, 443 - CEP. 76.760

Jaraguá - Goiás

## LABORATÓRIO NOBEL

Foi inaugurado aqui em Jaraguá o Laboratório Nobel, que está realizando todos os tipos de exames de laboratório, inclusive Cultura com Antibiograma e reações de Imunofluorescência. Situado

A Av. Cel. Tubertino Rios, 658 de propriedade do Dr. Jairo Luis Rezende Rosa. O Laboratório promete breve convênio com o INAMPS.

## Super-Mercado

## NOVO HORIZONTE LTDA.

Grande Sortimento pelos Menores Preços

ENTREGA A DOMICILIO

Av. Coronel Tubertino, 71

Fone: 731-1472 Jaraguá - Goiás

Onde Seu Dinheiro Vale Mais Economize Comprando Aqui

## DROGARIA MORAES

Proprietário: José de Moraes Preto

Av. Cel. Tubertino Rios, 346

Fone: 731-1328

# Ureia na alimentação de ruminantes

Os bovinos, ovinos e caprinos necessitam de um suprimento adequado e equilibrado de proteínas, energia, sais minerais e vitaminas para atender o seu desenvolvimento e produção.

Nos sistemas extensivos, estas necessidades podem ser plenamente atendidas em pastagens consorciadas ou de gramíneas mais nobres, especialmente nos períodos mais favoráveis do ano.

Nas épocas de estiagem prolongada e seca invernal, as necessidades alimentares dos ruminantes deixa de ser preenchidas, principalmente em proteínas, uma vez que as gramíneas, mesmo macegadas, conservam certa taxa energética, independentemente da espécie, porte e idade.

Existindo o déficit protéico, o microflora ruminal deixa de funcionar a plena capacidade, uma vez que o fluxo de alimentos ingeridos é insuficiente para fornecer o substrato requerido por esses organismos. Com isso, ficam seriamente comprometidas a degradação e digestão dos materiais grosseiros e das palhadas em geral.

Este quadro permanece inalterado até o início das chuvas, quando a gramínea, reconstituída fisiologicamente, começa a restabelecer seus níveis em proteínas e minerais.

Para contornar os efeitos da estiagem, quando há falta de alimentos em quantidade e qualidade para o rebanho, o pecuarista pode utilizar uma série de alternativas. Entre outras estas pode-se alinhar o uso de forragens conservadas, como a silagem e o feno, a suplementação com farelos protéicos e concentrados energéticos e o fornecimento de resíduos da agro-indústria. O uso da ureia é muito importante nas nossas condições de exploração pecuária, pois o seu fornecimento visa suprir uma deficiência de proteína na dieta, resultando em melhor desempenho dos animais. Esta situação é característica dos períodos de estiagem, quando os animais somente dispõem de pastagens e forragens de má qualidade.

Escritório local da EMATER-GO

## Serviço de Informação da APAE

A Associação dos Pais e Amigos dos Excepcionais de Jaraguá, informa a todas as pessoas que ainda não fizeram a matrícula de seus filhos, que procurem o mais rápido possível aquela escola, porque as vagas são limitadas.

As aulas terão início no dia 03 de fevereiro e serão ministradas nos turnos matutino e vespertino.

Os alunos que já são matriculados deverão comparecer neste mesmo dia, para o início normal das aulas.

Atenciosamente,  
A Diretoria

## Qual a melhor hora de meu filho ser alfabetizado?

Esta pergunta é feita por todos os pais no momento em que se matriculam suas crianças na pré-escola. Mas as respostas que recebem não são as mesmas. "Com cinco anos diriam uns, só ao completar 7 anos diriam outros e ainda poderiam responder: no momento em que houver interesse da criança e ela estiver física e mentalmente preparada.

Quem está certo? A verdade é que todas as respostas podem ser corretas, já que o momento ideal para começar a aprender a ler e escrever varia para cada criança. A formação intelectual dos pais, a personalidade da criança, o desenvolvimento físico e mesmo as condições socioeconômica da família são fatores que determinam o exato instante em que o jovem estudante estará apto a sentar em uma carteira escolar e ser apresentado aos mistérios da palavra escrita.

Uma criança que vive em uma família pobre onde os pais não têm o hábito de ler ou recursos para comprar livros infantis e jogos educativos, ou que passe quase todo o dia entregue apenas a atividades físicas, exercitando pouco sua percepção mental, certamente demorará mais a ser alfabetizada do que um filho de pais mais abastados. Neste caso, a criança tem, desde cedo, um contato íntimo com os livros infantis onde ao lado das gravuras coloridas existem palavras escritas. Ela pode observar, também, seus pais lendo livros e jornais, escrevendo recados ou mesmo consultando listas telefônicas, o que lhe mostra claramente que a escrita pode ser algo prazeroso e útil. Essa criança terá um vigoroso incentivo para se interessar pelas letras e, a partir dos cinco anos, já estar ansiosa

para conhecer o sentido do que se esconde por trás do alfabeto.

Os manuais de pedagogia ensinam que a alfabetização só poderá ter sucesso se a criança reunir certas habilidades. É necessário que o candidato as primeiras letras tenha uma boa discriminação visual e possa, por exemplo, distinguir um sinal gráfico como a letra "b" de outro sinal o "d", o que para as crianças novas exige algum esforço. Diferenciar sons também é necessário como "dedo" e "dado" podem ser confundidas por quem aprendeu, há pouco, a falar. Alguns coordenação motora mais sofisticada, que permite a criança traçar, por exemplo, uma linha entre duas retas sem ultrapassar esses limites, é necessário. E mais: os pequenos alunos têm que saber estabelecer comparações entre coisas distintas, assinalar relações entre elas e perceber que objetos, e consequentemente as palavras e sílabas, são um todo que pode ser dividido em partes.

De modo geral, os especialistas concordam que esses pré-requisitos são fundamentais, mas discordam entre si quando tentam estabelecer o momento em que a maioria das crianças já reúne todas essas qualidades.

O momento de aprender a ler é determinado pela habilidade da criança e não pela idade, cada criança tem seu próprio ritmo de aprendizagem principalmente quando são estimuladas pelos livros, evite dar à criança livros que tem apenas ilustrações, leia o máximo possível para ele deixando-o observar as palavras que estão sendo lidas, exponha-o sempre que puder a linguagem escrita.

M<sup>a</sup> Helena de Amorim Romanchelli

## Grupo Evangélico



Esta é uma parte do Grupo Evangélico pertencentes a Igreja Evangélica "O BRASIL PARA CRISTO". Juntos convidamos a todos para participarem dos trabalhos Evangélicos que são realizados todas as terças-feiras, Quintas-feiras, sábado e domingo, na Igreja sede que fica ao lado do Hospital São Silvestre e as Quartas-feiras nas Igrejas da Vila São José e Vila Colombo. As 19:30 horas.

Contamos com Vossa Presença.  
Odília e Nieleice

## COTAÇÃO DA EMATER

Cotação de preços		
Arroz em casca -	60Kg	150.000
Feijão preto -	60Kg	350.000
Feijão de cor -	60Kg	330.000
Milho - 60Kg -	60Kg	80.000
Boi gordo p-corte -	15Kg	200.000
Vaca gorda p-corte -	15Kg	170.000
Suino tipo banha -	15Kg	110.000

Escritório Local da EMATER-GO

Jaraguá, 28.01.86



BANCO REGIONAL DE BRASÍLIA S.A.

Rua do Rosário, 258.  
Aqui tem gente amiga.

**AUTO POSTO**  
**Esso JARAGUA**

Fones: Posto 731-1374  
Churrascaria 731-1398

RODOVIA BR 153 KM. 88  
JARAGUA - GOIÁS



## Alano na Constituinte

A candidatura Alano de Freitas Borges para Câmara Federal vem obtendo sucesso apoio, dos companheiros políticos do Vale do São Patrício com aceitação, dos temas que ele tem proposto ao longo de sua caminhada política em favor dos municípios e da restauração democrática. As propostas de Alano têm se caracterizado por mudanças profundas que vão desde a reformulação completa do sistema tributário, desde a incidência da carga tributária a distribuição de cotas dos municípios, real autonomia aos prefeitos com inovações completas na Lei Orgânica dos Municípios, que permitam aos prefeitos agilizar suas administrações completando as suas ações junto a comunidade. Outro ponto, que detem a atenção do candidato é o seu comprovado interesse em restaurar o poder político das lideranças municipais, como foi o profluo trabalho a frente da Associação Goiana de Municípios - A.G.M., do qual ele é Presidente. Os problemas sociais e econômicos que afligem o Vale do São Patrício representam uma das prioridades dentro da visão global de Alano de Freitas, pois como pessoa originária da região sabedor dos diversos problemas, não se conforma que o rico e potente Vale do São Patrício seja tão dependente e repleto de necessidades econômicas. O Vale deve-se transformar com um forte apoio as micro-empresas e aos pequenos produtores, não com segundas promessas, mas com mecanismos práticos de financiamento e assistência técnica que possibilitem novas frentes de trabalho, novos empregos e aumento de renda do São Patricense. Como homem preocupado com as manifestações culturais também não admite que inúmeros patrimônios culturais e forças intelectuais sejam esquecidas e relegadas a uma condição de total alienação por parte das autoridades, assim defende uma posição de total inovação na forma de tratamento da cultura do Vale.

No relacionamento entre o Setor público e o ser humano, existem várias incoerências, que precisam ser ultrapassadas com medidas de humanização. Por exemplo: A política de bem-estar social conduzida no município não pode ser realizada dentro de gabinete, nas caminhadas e avanço em favor da modificação dessa forma de trabalho já vem sendo realizada com sucesso pelas primeiras damas e suas legionárias, deste modo a administração pública deve incentivar e ampliar as suas ações com relação ao trabalho social que aquelas senhoras promovem. Frente a uma constituinte, jamais pode-se deixar em segundo plano a necessidade de valorização da mulher. A mulher sampatriciense não recebe o tratamento merecido, na sua condição feminina, materna, profissional e social. Alano busca novos espaços para que as mulheres venham ocupar o seu lugar, que sem dúvidas transcendem a simples condição de companheira e demonstra a condição humana de fato respeitada e o poder e a força política feminina valorizada, influenciando diretamente nos caminhos buscados e decidido pelo Governo e partidos políticos.

Acreditando que o melhor caminho para a nossa região seja a verdadeira integração e união dos municípios do Vale em torno das eleições de candidatos da própria região, realmente comprometidos tanto por laços tradicionais, políticos e reais com o povo. As-

sim ele defende o estímulo às novas lideranças visando fortalecer mais ainda o poder político do Vale do São Patrício que hoje já conta inclusive com um representante no 1º escalão federal, ou seja no Ministério de Desenvolvimento Urbano e Meio Ambiente.

### O QUE REALMENTE REPRESENTA A CONSTITUINTE PARA O VALE

A Constituinte consiste para o Vale do São Patrício no caminho natural para que possa vir influenciar politicamente nas decisões do Governo Federal, consiste ainda em obter uma maior representatividade na Câmara Federal, visando obter projetos de interesses da região. Deste modo as constituintes representam a voz ativa e independente do Sãopatriciense. É esta forma de ação que pode abrir novas portas, objetivos e propostas municipais da região, já diretamente pelo seu representante. A representação frente a realização da constituinte é que Alano de Freitas se propõe a realizar comprometidas com o Vale, expandindo a linha de ação dos valerosos Prefeitos, dos guardiões da democracia ou seja os diretórios políticos, propiciando de forma direta e indireta uma substancial melhoria na condição humana, adequando o Vale a uma nova etapa de desenvolvimento, implantando-se significativas melhorias às populações das diversas cidades que formam esta promissora região.

### Energia em Santa Bárbara

Com a presença do Prefeito Alano de Freitas, Secretários João Paulo Ricardo, Sebastião Hélio Alves, Jovelino Cardoso, José Cícero, do vereador Adalberto Cruz e a população de Santa Bárbara, foi inaugurada o sistema de energia que vem tornar aquela comunidade apta a alcançar um maior nível de desenvolvimento social e progresso econômico. A energização daquela localidade inicia uma nova etapa de crescimento, ampliando a produção agrícola e abrindo portas para a implantação de fontes produtoras de produtos manufaturados. Após os discursos de entrega de obras pelas autoridades presentes foi servido um grande churrasco, como parte das comemorações pela implantação do novo sistema.

## JOGO DE CINTURA

**I**  
O Candidato Alano de Freitas nas suas postulações rumo a Câmara Federal, vem recebendo inteiro e expressivo apoio dos diversos municípios do Vale do São Patrício e também de outras regiões como, Jussara, Petrolina, São Francisco, Hidrolândia, Goiânia, Silvânia, Porangatu, Estrela do Norte, Anápolis e outros.

**II**  
A Câmara Municipal de Jaraguá voltará a ação, após o seu recesso regular no dia 06 (seis) de Fevereiro, quando iniciará as sessões ordinárias de apreciação de diversos projetos de interesse da Comunidade. Prestígio as Sessões do Legislativo, ele trabalha por você.

**III**  
O Secretário da Educação João Paulo esteve em Goiânia, tratando de diversos assuntos de interesse do Sistema de Ensino Municipal de Jaraguá, além de encaminhar a Assessoria Técnica da Prefeitura para retoques finais o tão esperado, Novo Estatuto do Magisterio, que será enviado pela Prefeitura a Câmara Municipal para apreciação.

**IV**  
A Candidatura de Fran-

cisco de Castro a Reeleição do Deputado Estadual vem obtendo amplo apoio e aceitação dentro do PMDB, principalmente pelo seu intenso esforço em preservar a união do partido.

**V**  
O Diretório do PMDB de São Francisco apoia o Candidato Alano de Freitas em reunião, no Comitê do Senador Henrique Santillo em Goiânia.

**VI**  
Mudando o tom, ficamos sabendo que o Marcelo já conseguiu colocar no Mercado mais de 150 ações do COUNTRY CLUB DE JARAGUA, e o início das obras será após o Carnaval.

**VII**  
No dia 1º de Fevereiro o Prefeito Alano de Freitas recebeu o apoio a sua candidatura de todo o PMDB de RUBIATABA.

**VIII**  
Gostaríamos de Desejar um FELIZ CARNAVAL a todos, e vamos fazer Jaraguá desenvolver mais ainda mostrando toda as características e tradições de um povo alegre e hospitaleiro, assim também desejamos boas vindas aos visitantes que nesta época são muitos.

## Propostas de Santillo

O Senador Henrique Santillo, candidato ao governo de Goiás, assegurou que não aceitará coligar-se com "forças retrógradas que representam o passado no Estado" e que, para ele, estão no PDS e no PFL. "Com outras forças - disse ele - estamos abertos a entendimentos; com aquelas forças retrógradas, não".

Outros pontos destacados da entrevista do Senador Santillo:

1 - A seu ver, tomando a iniciativa de dividir o PMDB goiano, o senador Mauro Borges "está cometendo seu segundo erro histórico; o primeiro foi apoiar o golpe de 1964".

2 - Não se considera um candidato continuista, nem atrelado ao governador Iris Rezende: "Cada governo tem a forma de seu tempo". Mas não pretende romper com o governador: "Não sou oportunista".

3 - Continua aberto a um entendimento com o senador Mauro Borges e seu grupo, que lhes assegure uma participação no governo. Disse que não havia sido sua a iniciativa do rompimento, quando Mauro Borges já lhe assegurara o apoio: "Eu cumri a minha palavra".

4 - Está disposto a um debate público com o senador Mauro Borges no dia e hora escolhidos por este.

5 - Se for eleito, pretende ser, no governo, um represen-



tante do partido, cumpridor de seu programa e de suas decisões. Não pretende que o partido lhe seja obediente ou atrelado.

6 - Seu programa de governo não nascerá de cima para baixo. Está apresentando apenas as diretrizes gerais, para que sejam discutidas por todo o partido e toda a população, para chegar, ao final, a definição de um programa.

### INDEPENDENCIA

Afirmando ser "homem de palavra e de profundo espírito partidário", o senador Henrique Santillo, embora reiterando sua independência, reafirmou seu apoio ao governador Iris Rezende e se disse "orgulhoso do apoio que ele empresta à minha postulação. Não romperei com ele. Sou homem de princípios éticos e vou buscar o apoio de todo o PMDB, de todas as suas bases".

# O Clube do Laço

## ENTREVISTA

1) Como surgiu o Clube do Laço?

O Clube surgiu da necessidade de congregar a classe dos criadores de cavalos de raça e fazendeiros.

2) Quais são os objetivos do Clube do Laço?

Defender seus direitos e promover a prática recreativa e esportiva com um incentivo especial a equitação, Torneios de Laços e a promoção e o adestramento de cavalos de raças.

3) Qual o logotipo do Clube?

O logotipo terá o desenho de "um cavalo laçando um novilhinho".

4) Como é composta a Diretoria e quais são os ocupantes do cargo?

Presidente

Adelaide da Silva Moreira

Vice-Presidente

Joelson Borges de Oliveira

Diretor-Secretário

Edson Leite de Bessa

Diretor-Tesoureiro

Luiz Gonzaga Negreiros

Diretor de Esportes e Social

Saulo Candido de Rezende

Diretor de Manutenção



Alberto Venâncio de Souza

5) Quais são os itens que compõem o Clube do Laço no que diz ao seu funcionamento social?

O Clube promoverá encontros entre os sócios, já promoveu o seu 1º Torneio. Treinamentos para participarem das competições. Quando a sua sede ficar pronta vamos

ter área para camping, equitação, e várias atividades relacionados a este tipo de Clube.

5) Presidente, qual o grau de participação dos sócios no Clube? E como eles participam? Há contribuições? Compra-se ações? Como fazer para tornar-se sócio do Clube do Laço?

## Os 10 anos do Colégio Nossa Senhora de Monte Claro



São 10 anos de tradição, levando às crianças os valores da cultura e os horizontes da vida e acima de tudo, preparando-as para atitudes saudáveis no seu dia a dia.

Nestes 10 anos, contamos com o carinho dos pais que nos deram seu voto de confiança, contamos com o respeito e amor dos alunos que hoje, muitos deles, já formados e excelentes profissionais, tem-nos trazido o

seu testemunho e agradecimento. A todos, o nosso muito obrigado.

A nossa proposta sempre foi e continuará sendo, de seriedade, trabalho e competência. Trabalhamos em prol do desenvolvimento do aluno, para que seu raio de sol seja muito brilhante. Internamente somos uma família de muitos filhos onde professores e alunos convivem em harmonia e amizade.

Estamos orgulhosos

das nossas crianças que ao sair do nosso meio estão tendo grandes sucessos lá fora. Sempre são os primeiros alunos por onde passam.

A vocês alunos, os nossos votos de muito sucesso e a vocês pais o nosso parabéns pelos filhos grandiosos que estão dando ao mundo.

Maria Helena de Amorim Romanchelli

- Diretora da Escola -

## DESIDERATA

Siga tranquilamente, entre a inquietude a a pressa, lembrando-se de que já sempre paz no silêncio. Tanto quanto possível sem sem humilhar, mantenha boas relações com todas as pessoas. Faça a sua verdade mansa e claramente e ouça a dos outros.

mesmo a dos insensatos e ignorantes, pois também eles têm sua própria história. Evite as pessoas escandalosas e agressivas elas afligem o nosso espírito.

Se você se comparar com os outros,

Você se tornará presunçoso e magoado, pois houvera sempre alguém superior e alguém inferior a você.

Você é filho do Universo, irmão das estrelas e árvores.

Você merece estar aqui.

E mesmo sem você perceber, a Terra e o Universo vão cumprindo o seu destino.

Desfrute das suas realizações, bem como dos seus planos.

Mantenha-se interessado em sua carreira, ainda que humilde,

pois ela é um ganho real na fortuna cambiante do tempo.

Tenha cautela nos negócios, pois o mundo está cheio de astúcia;

mas não se torne um cético, porque a virtude sempre existirá.

Muita gente luta por altos ideais

e em toda a parte a vida está cheia de heróis.

Seja você mesmo.

Principalmente não simule afeição,

nem seja descrente no amor,

porque mesmo diante de tanta aridez e desencanto, ele é tão perene quanto a relva.

Acerte com carinho o conselho dos mais velhos

e seja compreensivo com os arroubos inovadores da juventude.

Alimente a força do espírito que o protegerá no infortúnio inesperado,

mas não se desespere com perigos imaginários.

Muitos temores nascem do cansaço e da solidão

e, a despeito de uma disciplina rigorosa,

seja gentil para consigo mesmo.

Portanto, esteja em paz com Deus,

como quer que você O conceba.

E quaisquer que sejam os seus trabalhos e aspirações,

na fatigante confusão da vida

mantenha-se em paz com sua própria alma.

Apesar de todas as falsidades, fadigas e desencantos,

o mundo ainda é bonito

Seja prudente, faça tudo para ser feliz

Antiga inscrição, datada de 1684, descoberta em uma igreja de Baltimore, EE.UU., Tradução de JEHUD BORTOLOZZI.

## O sonho impossível

Numa lembrança nítida de tua face, adormeci e sonhei.

Sonhei que era primavera, que o sol imperava em seu lugar, que os campos verdes eram como um longo tapete e as flores o tapudiam em múltiplos, fazendo com que os pássaros que por ali voavam parassem para olhar.

Nada se movia, tudo se acalmava parecia como numa tela de cinema e de repente duas sombras atrás de uma árvore começaram a se mexer. E ligeiramente como num passe mágico, estávamos juntos eu e você.

Naquele paraíso todo, éramos criaturas que podiam ordenar ou desordenar aquele cenário. Corremos juntos de

mãos dadas e mais nada daquilo parecia mudar, fiquei com medo, mais nós dois fazíamos parte daquele mundo maravilhoso. Quando acordei olhei pela janela e o sol era idêntico ao do sonho, olhei as longas montanhas verdes a que se assemelhavam para que o sonho tornasse uma realidade, faltava-me você, você que havia me inspirado a sonhar e a escrever o que sonhei.

O dia se foi e a noite voltará com seu silêncio, adormeci pensando em você e voltei a viver de novo naquele paraíso em que tudo era uma fantasia, a minha fantasia de amor.

Valéria Batista Gonçalves

## NOTA

Em relação a matéria publicada na edição anterior sob o título "Um filho de Jaraguá que tornou-se um grande artista internacional", lia-se o nome de "Humberto de Souza" mas na verdade trata-se de "Humberto Longo", um erro de impressão que agora corrigimos.



# DESTAQUES DO ANO

(CONTINUAÇÃO)

As fotos do Baile dos Destaques do Ano foram gentilmente cedidas pelo fotógrafo Cauby. O qual está de parabéns pelas fotos tão bem tiradas.

Como havia prometido aqui estão as fotos restantes do Baile Os Destaques 85.

Eduardo Antonio dos Santos - O Universitario

Vera Lúcia N. Brasileiro - Coordenadora

Fernanda - A Estudante

Jane Geralda - A Bailarina

Sebastião Cardoso-Valda - Casal do ano

Silda da Mata - Festas populares

Dr. Milton Ricardo - O médico

Sr. Creso - O Investidor

Dr. Nilton Assunção - Representante dos Vicentinos

Dr. Paulo Antônio - O Músico

Gilson de Freitas - O Engenheiro

Leomar Abadia - O Contador

Mário Baiochi - Iniciativa Privada

Dra. Vera Lúcia Bravo - Odontóloga

Não colocamos os restantes pois não tínhamos fotos pois todas foram vendidas.



## NOTAS DA SECRETARIA MUNICIPAL DE EDUCAÇÃO

300 livros recebidos por parte da Fundação Nacional Pró-Memória INL

A Secretaria Municipal de Educação, recebeu a título de doação, por parte da Fundação Nacional Pró-Memória - INL, cerca de 300 livros, das mais diversas áreas, os quais se encontram à disposição de todos na Biblioteca M. Augusto Ferreira Rios.

Início das aulas: 3 de fevereiro

A S.E.C., comunica que as aulas terão seu início no próximo dia 03 de fevereiro, e que o planejamento escolar somente será elaborado a partir do dia 27/03, por motivo de atraso dos livros que o MEC encaminhará gratuitamente a todas as escolas do município.

Provas do LUMEN

A S.E.C. volta a comunicar aos candidatos do LUMEN que as provas terão seu início no próximo 21 de fevereiro, prolongando-se até os dias 22 e 23. Serão aplicadas no Colégio Sílvio de Castro Ribeiro, às 8:00hs.

## A nova rodoviária

Com o término da terraplenagem da área da futura sede da Rodoviária na Avenida Ministro Fábio de Freitas, pela Prefeitura, aguarda-se o início das obras de construção pela SUTEG - Superintendência de Terminais Rodoviários do Estado de Goiás, solucionando-se de vez uma situação crítica que atinge a nossa cidade, possibilitando a comunidade jaraguense maior conforto no embarque de passageiros. Funcionando como um cartão de visitas para o nosso município.



## Canalização do Rio Vermelho

Em obra que vem sendo realizada pela Construtora EMSA Ltda., através do Ministério de Desenvolvimento Urbano e Meio Ambiente e a Prefeitura Municipal, a canalização do Rio Vermelho visa solucionar definitivamente o problema de uma atual e futura poluição no ambiente urbano de Jaraguá, bem como dotar a Av. Diógenes de Castro Ribeiro de uma nova ponte, contribuindo para a urbanização da cidade e a redução de focos disseminadores de doenças.



A obra total de Canalização e Urbanização do Rio Vermelho está orçada em Cr\$ 5.000.000.000 (cinco bilhões de cruzeiros), com recursos do Governo Federal obtido pelo Prefeito Alano de Freitas.

# Industrialização de Jaraguá

Nesta edição estamos iniciando um trabalho de divulgar empresas que encontram-se em fase de implantação, gerando novos empregos para o município e acelerando o desenvolvimento industrial. Focalizamos as Empresas Centaurus Indústria e Comércio de Caixas Acústicas e Diversões Múltimas.

As produções geradas pelas empresas são de caixas acústicas para grandes ambientes e mesas de bilhares para locação e comercialização.

As empresas são comandadas pelos empresários José Luís Sadu e João Batista Soares Pereira.

Os produtores vem obtendo ótima aceitação no Estado de Goiás e outros Estados, abrindo perspectiva para o crescimento da Empresa e a geração de novos empregos.



## EDITAL DE CONVOCAÇÃO

A JUNTA DE SERVIÇO MILITAR DE JARAGUA-GOIAS,

FAZ SABER: aos que virem ou do presente Edital conhecimento tiver, que todos os alistados de 02

de janeiro de 1986 à 21 de janeiro de 1986, deverão comparecer nesta Junta de Serviço Militar no período de 17 à 28 de fevereiro do corrente ano.

(RELAÇÃO DO PESSOAL ALISTADO)

ADAUTO ALVES DE SOUZA  
AILTON ALVES DE OLIVEIRA  
AIRTON JOSE DA SILVA  
ANTONIO APARECIDO SIQUEIRA  
ANTONIO SERGIO VIANA  
CARLOS VILMAR PINTO  
CICERO DEODATO DA SILVA  
CLAUDIO TEODORO MARTINS  
DUILIO MARTINS BORGES  
FRANCISCO ZENEDIO BEZERRA  
GILBERTO NUNES DE BARROS  
ISRAEL PEREIRA DE SOUZA  
IVAN PIRES DA SILVA  
JOSE PEREIRA DA SILVA  
JUAREZ DA TRINDADE SILVA

LEOMAR FRANCISCO LOPES  
MARCIONE RIBEIRO  
OLAIR DE OLIVEIRA  
REGINALDO MORAIS DA SILVA  
REINALDO ANTONIO DA SILVA  
RILDOMAR PEDRO OLIVEIRA  
RONAM DE SOUZA LINO  
SALUSTRIANO B. DE CARVALHO  
SANTANA DE PAULA BARBOSA  
SEBASTIAO VAZ DA COSTA  
VALDECI FERREIRA  
VALDEMAR G. BASTOS  
VALDEMAR ANTONIO DA SILVA  
VILMAR RIBEIRO DE ARAUJO  
WAGNER ANTONIO MARANHA  
WILSON JUSTINO DA SILVA

Sebastião José de Melo.  
- Sec. da JSM 138º -